



beschikking **ONTWERP**

**Directoraat-generaal
Mobiliteit**

Directie
Openbaar Vervoer en Spoor
Bureau Sanering
Verkeerslawaaï

Steinhagensweg 2d
3446 GP WOERDEN
Postbus 97
3440 AB WOERDEN

Contactpersoon

Dhr. ir. W. Soede

T 0348 - 487 450
bsv@meursgeluid.nl

Projectnummer

669.024.00

Datum	27 september 2022
Nummer	IenW/BSK-2022/217455
Betreft	Ontwerpbesluit vaststelling saneringsplan en verlaging geluidproductieplafonds
Programma	Meerjarenprogramma Geluidsanering - Spoorwegen
Project	Oss Fase 1
Bijlage(n)	5

Met dit ontwerpbesluit reageer ik op de brief van 25 mei 2022 met kenmerk P20160169-1467211043-21229, waarmee ProRail mij verzoekt het saneringsplan 'Oss Fase 1' vast te stellen en de geluidproductieplafonds op referentiepunten te verlagen voor een gedeelte van het spoor in Berghem, gemeente Oss. Het saneringsplan is onderdeel van het Meerjarenprogramma Geluidsanering Spoor (MJPG).

ONTWERPBESLUIT VASTSTELLEN SANERINGSPLAN

Artikel 1

Gelet op artikel 11.60, eerste lid, van de Wet milieubeheer stel ik het saneringsplan 'Oss Fase 1' van 25 mei 2022 met kenmerk 'SP-F1-03 Oss Fase 1' vast. Het saneringsplan heeft betrekking op het spoorgedeelte zoals weergegeven in bijlage 1 bij dit ontwerpbesluit.

Artikel 2

De maatregelen die ingevolge de vaststelling van het saneringsplan zullen worden getroffen zijn opgenomen in bijlage 2 bij dit ontwerpbesluit. Voor zowel de bronmaatregelen als de afschermdende maatregelen geldt dat deze getroffen dienen te zijn uiterlijk 7 jaar na het onherroepelijk worden van dit besluit.

Artikel 3

Het saneringsplan heeft betrekking op 9 saneringsobjecten. Al deze saneringsobjecten betreffen woningen. Voor de 4 woningen waarop de geluidsbelasting bij volledig benut geluidproductieplafond na het treffen van de in artikel 2 opgenomen maatregelen hoger is dan 65 dB, onderzoekt ProRail met toepassing van artikel 11.64 van de Wet milieubeheer de noodzaak tot het treffen van geluidwerende maatregelen. In de tabellen in bijlage 3 bij dit ontwerpbesluit is aangegeven welke woningen dit betreft.

Artikel 4

Gelet op artikel 11.65 van de Wet milieubeheer zend ik voor de 2 woningen waarop de geluidsbelasting bij volledig benut geluidproductieplafond na het treffen van de in artikel 2 opgenomen maatregelen de waarde van 70 dB overschrijdt, een afschrift van dit besluit aan het Kadaster. In de tabellen in bijlage 3 is aangegeven welke woningen dit betreft.

ONTWERPBESLUIT VERLAGING GELUIDPRODUCTIEPLAFONDS

Artikel 5

Gelet op artikel 11.63, eerste lid, en artikel 11.28 van de Wet milieubeheer besluit ik tot verlaging van geluidproductieplafonds op de referentiepunten, gelegen langs een gedeelte van de spoorweg in de gemeente Oss. De geluidproductieplafonds worden gewijzigd, zoals opgenomen in bijlage 4 bij dit ontwerpbesluit. De ligging van de referentiepunten is weergegeven op de kaart in bijlage 5.

Artikel 6

Gelet op artikel 11.63, derde lid, van de Wet milieubeheer wordt de werking van artikel 5 opgeschort gedurende de in artikel 2 genoemde termijn, of tot de dag dat ik heb medegedeeld dat de in bijlage 2 bij dit ontwerpbesluit genoemde maatregelen ten genoegen van het bevoegd gezag zijn getroffen.

WETTELIJK KADER

Ingevolge artikel 11.19 van de Wet milieubeheer bevinden zich aan weerszijde van een weg of spoorweg referentiepunten. Op deze referentiepunten geldt een geluidproductieplafond, boven welke waarde de geluidproductie van de weg of spoorweg niet mag uitkomen.

Ingevolge artikel 11.56 moet de beheerder van een weg of spoorweg waarvoor geluidproductieplafonds gelden voor 31 december 2023 de minister verzoeken een saneringsplan vast te stellen. Het derde lid bevat de minimale eisen waaraan het verzoek moet voldoen, welke zijn aangevuld in artikel 39 van het Besluit geluid milieubeheer. Op grond van artikel 11.60, eerste lid, wordt het saneringsplan vastgesteld door de minister.

Het vast te stellen saneringsplan heeft betrekking op saneringsobjecten. De saneringsobjecten staan omschreven in artikel 11.57, eerste lid, van de Wet milieubeheer en omvatten 3 categorieën.

1. Woningen en andere geluidsgevoelige objecten die op grond van artikel 88 van de Wet geluidhinder, zoals dat luidde voor 1 januari 2007, of artikel 4.17 van het Besluit geluidhinder tijdig bij de minister zijn gemeld, voor zover deze nog niet zijn gesaneerd, en de geluidsbelasting bij volledige benutting van de geluidproductieplafonds hoger is dan 65 dB (Categorie A).
2. Woningen en in een bestemmingsplan opgenomen ligplaatsen voor woonschepen en standplaatsen voor woonwagens, waarvan de geluidsbelasting vanwege een spoorweg bij volledige benutting van de geluidproductieplafonds hoger is dan 70 dB (Categorie B).

Directoraat-generaal Mobiliteit

Directie
Openbaar Vervoer en Spoor
Bureau Sanering
Verkeerslawaaï

Datum

27 september 2022

Kenmerk

IenW/BSK-2022/217455

3. Woningen en in een bestemmingsplan opgenomen ligplaatsen voor woonschepen en standplaatsen voor woonwagens, waarvan de geluidsbelasting vanwege bij algemene maatregel van bestuur genoemde delen van wegen of spoorwegen bij volledige benutting van de geluidproductieplafonds hoger is dan 60 dB (Categorie C).

**Directoraat-generaal
Mobiliteit**

Directie
Openbaar Vervoer en Spoor
Bureau Sanering
Verkeerslawaaï

Datum

27 september 2022

Kenmerk

IenW/BSK-2022/217455

In het saneringsplan wordt er ingevolge artikel 11.59 van de Wet milieubeheer naar gestreefd om met de inzet van doelmatige maatregelen de geluidsbelasting op de gevels van woningen te beperken tot 65 dB. Bij saneringsobjecten die behoren tot categorie C geldt dat ernaar wordt gestreefd om met de inzet van doelmatige maatregelen de geluidsbelasting op de gevels 5 dB te reduceren. Indien een saneringsobject in meer dan één categorie valt is de laagst geldende streefwaarde op grond van de toepasselijke categorieën van toepassing op die woning.

Ingevolge artikel 11.60 van de Wet milieubeheer geeft de minister aan binnen hoeveel tijd na het onherroepelijk worden van het saneringsplan de saneringsmaatregelen uit het saneringsplan getroffen moeten worden. Als de saneringsmaatregelen leiden tot een verlaging van de geluidsbelasting op de betrokken saneringsobjecten, worden de geluidproductieplafonds ingevolge artikel 11.63, eerste lid, van de Wet milieubeheer verlaagd overeenkomstig het geluideffect van die maatregelen, zodra deze daadwerkelijk zijn getroffen.

Mochten er na vaststelling van het saneringsplan en eventueel verlaging van de geluidproductieplafonds nog saneringsobjecten zijn die een hogere geluidsbelasting ondervinden dan 65 dB, dan stelt de beheerder ingevolge artikel 11.64 van de Wet milieubeheer een onderzoek in naar de geluidwering van de gevels van het betreffende object, en treft hieraan geluidwerende maatregelen wanneer blijkt dat de binnenwaarde wordt overschreden.

De saneringsobjecten die na uitvoering van de saneringsmaatregelen een geluidsbelasting kunnen ondervinden die hoger is dan de maximale waarde van 70 dB, worden op grond van artikel 11.65 van de Wet milieubeheer geregistreerd in het kadaster.

Op grond van artikel 11.62 van de Wet Milieubeheer geldt een vastgesteld saneringsplan als een omgevingsvergunning waarbij met toepassing van artikel 2.12, eerste lid, onder a, onder 3°, van de Wet algemene bepalingen omgevingsrecht van het bestemmingsplan kan wordt afgeweken.

TOELICHTING OP DIT ONTWERPBESLUIT

Procedureel

Bij brief van 22 februari 2022 heeft ProRail mij verzocht om het saneringsplan 'Oss Fase 1ken' vast te stellen. Tevens heeft ProRail mij verzocht om de geluidproductieplafonds op een aantal referentiepunten te verlagen met het effect van de te treffen saneringsmaatregelen. Daarnaast heeft ProRail verzocht om de geluidproductieplafonds op een aantal referentiepunten te verlagen in verband met een wijziging in de bovenbouwconstructie van het spoor.

Samenvatting saneringsplan

Het saneringsplan heeft betrekking op een gedeelte van het spoor in Berghem in de gemeente Oss. Dit spoorgedeelte is weergegeven in de tabel en op de kaart in bijlage 1 bij dit ontwerpbesluit.

Langs dit spoorgedeelte bevinden zich 9 saneringsobjecten. De saneringsobjecten betreffen alle woningen waar de geluidsbelasting bij een volledig benut geluidsproductieplafond hoger is dan 65 dB. Door het treffen van maatregelen zoals het aanbrengen van raildempers aan de sporen en het plaatsen van absorberende geluidschermen, wordt bij alle 9 woningen de geluidsbelasting verlaagd. Bij 5 woningen wordt de geluidsbelasting teruggebracht tot de streefwaarde van 65 dB of lager.

Aanleiding en uitvoering

ProRail heeft het plan opgesteld in het kader van het Programma Meerjarenprogramma Geluidsanering (MJPG). De geluidsanering voor spoorwegen onder het MJPG heeft als doel om bestaande geluidknelpunten op te lossen.

Akoestisch onderzoek

Ik kan instemmen met de resultaten van het akoestisch onderzoek, zoals vermeld in het akoestisch rapport van 8 maart 2022. Ik heb het onderzoek getoetst op een aantal uitgangspunten.

- *Uitgangspunten ten opzichte van geluidregister*

Uitgangspunt van een akoestisch onderzoek ten behoeve van een saneringsplan zijn de brongegevens die zijn opgenomen in het geldende geluidregister. Voor het onderzoek is gebruik gemaakt van de versie van het register van 4 november 2019. Sindsdien hebben zich geen voor dit onderzoek relevante wijzigingen voorgedaan, zodat deze versie de huidige situatie weergeeft en daarmee voldoende recent is. In de berekeningen van de gewijzigde geluidproductieplafonds wordt rekening gehouden met het op enkele locaties vervangen van de bovenbouwconstructie door betonnen dwarsliggers met voegloos spoor. Ik kan met deze uitgangspunten instemmen.

- *Doelmatige maatregelen*

Voor in totaal 4 clusters van woningen is onderzocht welke financieel doelmatige maatregelen in aanmerking komen om de geluidsbelasting op saneringsobjecten terug te brengen tot 65 dB. Hiervoor is gebruik gemaakt van het doelmatigheidscriterium, zoals opgenomen in het Besluit geluid milieubeheer (hoofdstuk 6) en de Regeling geluid milieubeheer (paragraaf 4).

Bij 4 woningen blijft de geluidsbelasting na het treffen van maatregelen bij geheel benut geluidproductieplafond hoger dan de streefwaarde van 65 dB. Deze woningen zijn genoemd in bijlage 3 bij dit ontwerpbesluit. Het treffen van (extra) maatregelen bij deze woningen is niet doelmatig, stuit op bezwaren van landschappelijke aard. Deze bezwaren volgen uit en zijn onderbouwd in de stedenbouwkundige visies die is opgesteld door de gemeente Oss.

Ik kan instemmen met de doelmatigheidsafweging. In mijn beoordeling heb ik meegewogen dat de geluidsbelasting op de woningen waar de geluidsbelasting hoger blijft dan 65 dB, de geluidsbelasting niet zo hoog is, dat de voorgeschreven binnenwaarde niet zou kunnen worden bereikt door het treffen van geluidwerende maatregelen aan de woning zelf.

Directoraat-generaal Mobiliteit

Directie
Openbaar Vervoer en Spoor
Bureau Sanering
Verkeerslawaai

Datum

27 september 2022

Kenmerk

IenW/BSK-2022/217455

- *Overweging met betrekking tot geluidwerende maatregelen*

De 4 woningen waarvoor na het treffen van maatregelen bij volledige benutting van het geluidproductieplafond een hogere geluidsbelasting dan 65 dB resteert, komen in aanmerking voor een onderzoek naar de binnenwaarde, op grond van artikel 11.64, derde lid, van de Wet milieubeheer. Indien blijkt dat de binnenwaarde, als bepaald in artikel 11.2 van de Wet milieubeheer, wordt overschreden, treft de beheerder (ProRail) geluidwerende maatregelen die ertoe strekken dat het geluidsniveau binnen de geluidsgevoelige ruimten van het betreffende saneringsobject wordt teruggebracht tot een waarde die ten minste 3 dB is gelegen onder de binnenwaarde.

Op 2 van de 9 woningen is de geluidsbelasting op de gevel na het treffen van maatregelen hoger dan de maximale waarde (70 dB). Bij deze woningen is in bijlage 3 de kadastrale aanduiding vermeld. Het besluit wordt conform artikel 11.65, tweede lid, van de Wet milieubeheer aangeboden aan het Kadaster, ter inschrijving in de openbare registers.

De betreffende woningen zijn vermeld in de tabellen in bijlage 3 bij dit ontwerpbesluit.

Geplande uitvoering van de maatregelen

In verband met de nog uit te voeren voorbereidingswerkzaamheden zoals engineering en vergunningverlening en het plannen van de uitvoering binnen de beschikbare treinvrije perioden, hanteert ProRail een uiterlijke realisatietermijn voor de maatregelen van 7 jaar. Deze termijn is tevens gekozen vanwege de omvang van de maatregelen die in het kader van het MJPG moeten worden getroffen. Ik kan met deze termijn instemmen.

TEN SLOTTE

Een afschrift van dit ontwerpbesluit wordt gezonden aan burgemeester en wethouders van de gemeente Oss.

DE STAATSSECRETARIS VAN INFRASTRUCTUUR EN WATERSTAAT,
voor deze:

Het hoofd van het Bureau Sanering Verkeerslawaaï,

ir. W. Soede

**Directoraat-generaal
Mobiliteit**

Directie
Openbaar Vervoer en Spoor
Bureau Sanering
Verkeerslawaaï

Datum

27 september 2022

Kenmerk

IenW/BSK-2022/217455

Bijlagen bij dit besluit

1. Overzicht van het spoorgedeelte waar dit besluit betrekking op heeft.
2. Overzicht van, en kaarten met de te treffen saneringsmaatregelen.
3. Overzicht saneringsobjecten.
4. Overzicht te wijzigen geluidproductieplafonds.
5. Kaart waarop de ligging van de referentiepunten is aangegeven.

Inzien stukken

Dit ontwerpbesluit en de daaraan ten grondslag liggende stukken liggen vanaf de dag na bekendmaking in de Staatscourant zes weken ter inzage bij het Bureau Sanering Verkeerslawaaï, Steinhagenseweg 2d, 3446 GP, te Woerden. Alle stukken kunnen ook worden ingezien en gedownload via:
www.bureausaneringverkeerslawaaï.nl/rijksinfrastructuur/bekendmakingen.

Zienswijze

Op grond van artikel 3:15, eerste lid, van de Algemene wet bestuursrecht en artikel 11.32 van de Wet milieubeheer kan een ieder, gedurende de periode dat de stukken ter inzage liggen, schriftelijk of mondeling een zienswijze over dit ontwerpbesluit naar voren brengen.

- Een schriftelijke zienswijze moet worden gericht aan de staatssecretaris van Infrastructuur en Waterstaat, p/a Bureau Sanering Verkeerslawaaï, Postbus 97, 3440 AB Woerden.
- Vermeld alstublieft bij uw zienswijze uw naam, adres, telefoonnummer en e-mailadres.
- Voor het indienen van een mondelinge zienswijze dient u ook contact op te nemen met Bureau Sanering Verkeerslawaaï, tel: 0348 - 487 450. Het indienen van een mondelinge zienswijze kan alleen op afspraak.

**Directoraat-generaal
Mobiliteit**

Directie
Openbaar Vervoer en Spoor
Bureau Sanering
Verkeerslawaaï

Datum

27 september 2022

Kenmerk

IenW/BSK-2022/217455



bijlage 1

Deze bijlage behoort bij artikel 1 van het ontwerpbesluit van de Staatssecretaris van Infrastructuur en Waterstaat, d.d. 27 september 2022 met kenmerk IenW/BSK-2022/217455.

Dit besluit heeft betrekking op het volgende spoorgedeelte in de gemeente Oss.

Gemeente	van		tot	
	Geocode	Km	Geocode	Km
Oss	047	45,3	047	46,15

Het spoorgedeelte is weergegeven op de volgende kaart.

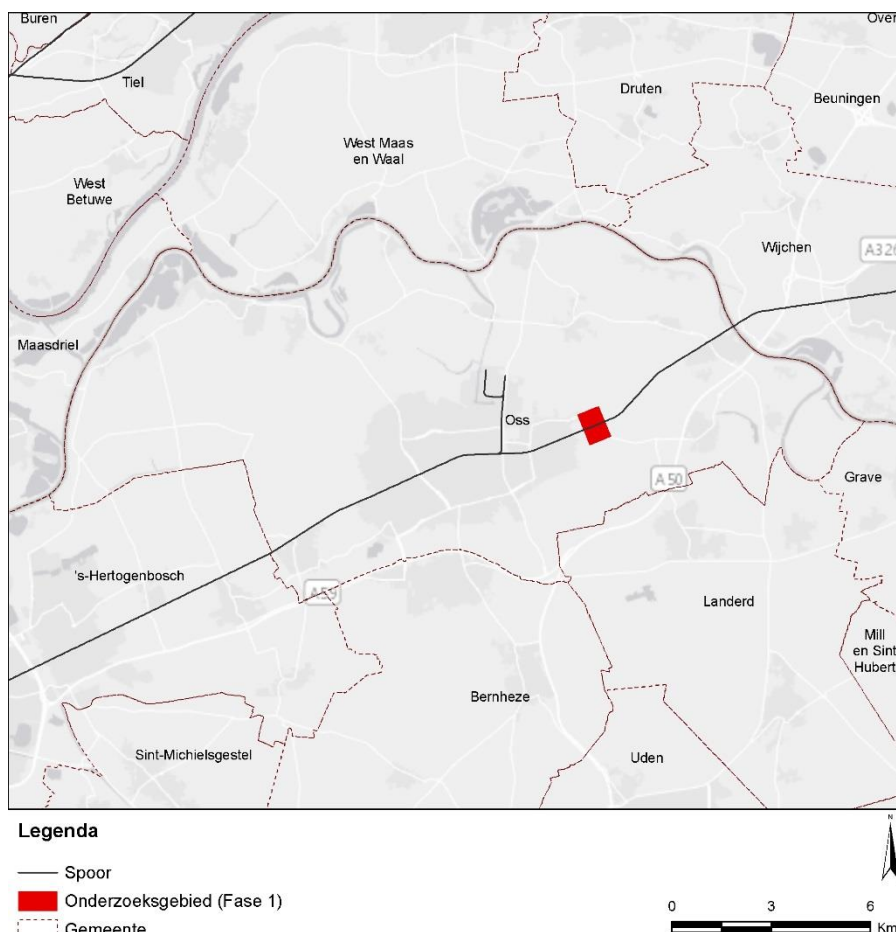

Ter waarmerking:

DE STAATSSECRETARIS VAN INFRASTRUCTUUR EN WATERSTAAT,
voor deze:
Het hoofd van het Bureau Sanering Verkeerslawaaï,

ir. W. Soede

**Directoraat-generaal
Mobiliteit**

Directie
Openbaar Vervoer en Spoor
Bureau Sanering
Verkeerslawaaï

Datum
27 september 2022

Kenmerk
IenW/BSK-2022/217455



bijlage 2

Deze bijlage behoort bij artikel 2 van het ontwerpbesluit van de Staatssecretaris van Infrastructuur en Waterstaat, d.d. 27 september 2022 met kenmerk IenW/BSK-2022/217455.

De in het geluidregister op te nemen geluidbeperkende maatregelen zijn de volgende.

**Directoraat-generaal
Mobiliteit**

Directie
Openbaar Vervoer en Spoor
Bureau Sanering
Verkeerslawaaï

Datum

27 september 2022

Kenmerk

IenW/BSK-2022/217455

1. Aanbrengen raildempers op de volgende spoorgedeelten

Cluster(s)	Van (km)	Tot (km)	Lengte (m)	Zijde
Halve Morgenstraat B	45,36	45,46	100	beide sporen
Halve Morgenstraat A	45,57	45,65	80	beide sporen
Stationsstraat	45,81	45,89	80	beide sporen

2. Plaatsen geluidschermen langs de volgende spoorgedeelten

Cluster	Van (km)	Tot (km)	Lengte (m)	Hoogte (m)	Zijde
Bieskamp C	45,79	45,98	190	2	Zuid

3. Vervanging bovenbouw

Naast de maatregelen die in het kader van de geluidsanering worden getroffen, wordt op de volgende spoorgedeelten de bovenbouw vervangen door betonnen dwarsliggers en voegloos spoor. Ook deze maatregel leidt tot een verlaging van de geluidsbelasting.

Cluster	Van (km)	Tot (km)	Lengte (m)	Zijde
Halve Morgenstraat B	45,18	45,36	180	het zuidelijke spoor
Halve Morgenstraat A	45,46	45,57	110	het zuidelijke spoor
Bieskamp C	45,65	45,81	160	het zuidelijke spoor
Bieskamp C/Stationsstraat	45,89	46,10	210	het zuidelijke spoor

De saneringsmaatregelen in de gemeente Oss zijn weergegeven op de volgende drie kaarten.

Directoraat-generaal Mobiliteit
 Directie
 Openbaar Vervoer en Spoor
 Bureau Sanering
 Verkeerslawaaï

Datum
 27 september 2022

Kenmerk
 IenW/BSK-2022/217455

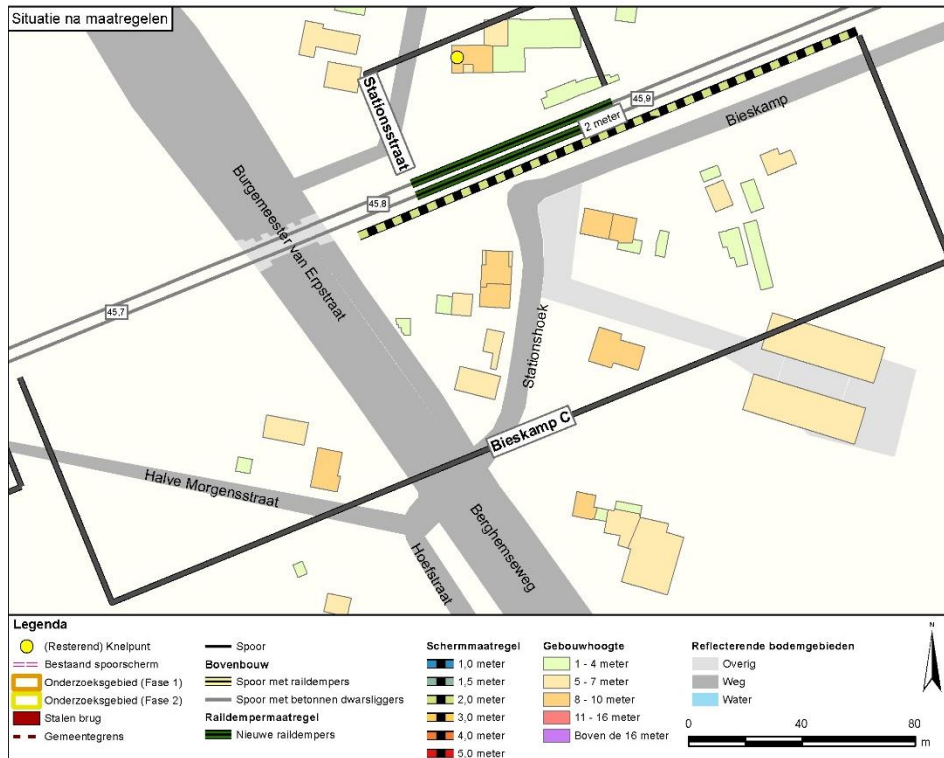

Cluster Bieskamp C en Cluster Stationsstraat

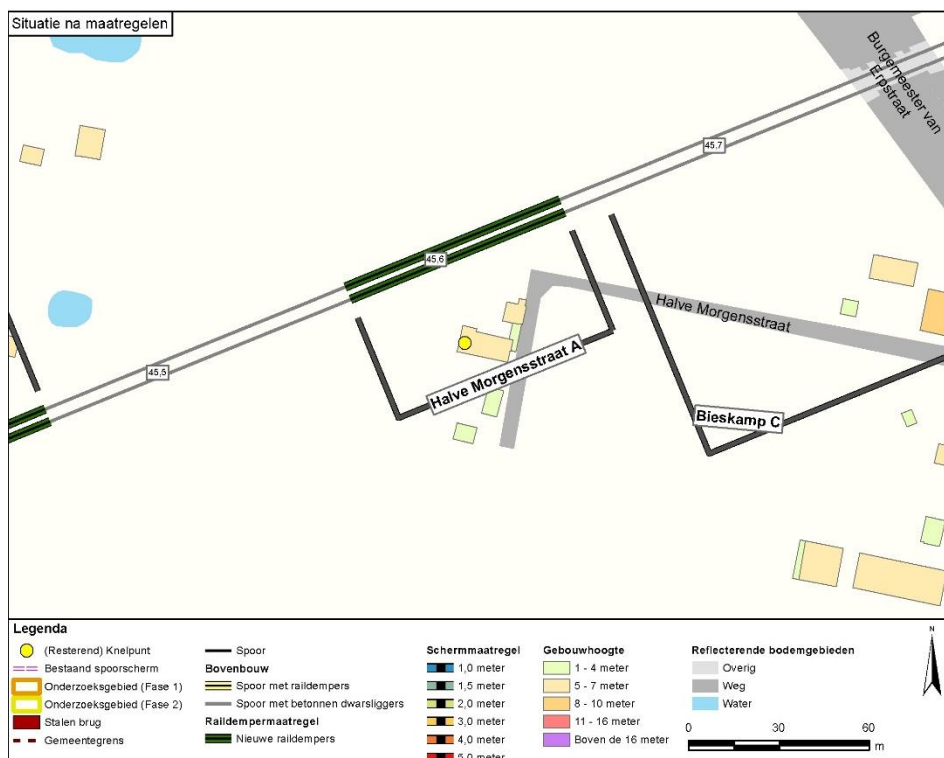

Cluster Halve Morgenstraat A

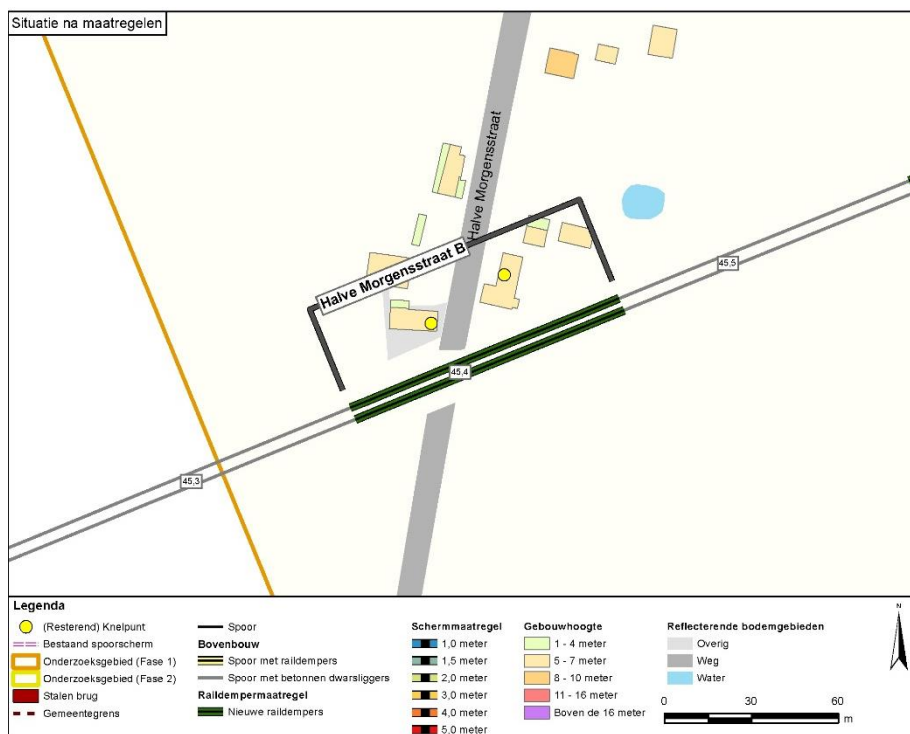

**Directoraat-generaal
Mobiliteit**
Directie
Openbaar Vervoer en Spoor
Bureau Sanering
Verkeerslawaaï

Datum
27 september 2022

Kenmerk
IenW/BSK-2022/217455

Cluster Halve Morgenstraat B

Ter waarmerking:

DE STAATSSECRETARIS VAN INFRASTRUCTUUR EN WATERSTAAT,
voor deze:
Het hoofd van het Bureau Sanering Verkeerslawaaï,

ir. W. Soede



bijlage 3

Deze bijlage behoort bij artikel 3 van het ontwerpbesluit van de Staatsecretaris van Infrastructuur en Waterstaat, d.d. 27 september 2022 met kenmerk IenW/BSK-2022/217455.

De saneringsobjecten in Berghem, gemeente Oss, zijn de volgende.

	Adres	Postcode	Geluidsbelasting bij huidig GPP [dB]	Geluidsbelasting in de eindsituatie [dB]	Afname [dB]	Onderzoek naar binnenwaarde?	Melding kadaster?	Kadastrale aanduiding
1	Bieskamp 2	5373 KA	71	61	10	-	-	
2	Bieskamp 2a	5373 KA	72	65	7	-	-	
3	Bieskamp 2b	5373 KA	71	64	7	-	-	
4	Halve Morgensstraat 6	5351 NT	75	71	4	Ja	Ja	Gemeente Oss, Sectie B, 4193
5	Halve Morgensstraat 19	5351 NT	76	73	3	Ja	Ja	Gemeente Oss, Sectie D, 1899
6	Halve Morgensstraat 21	5351 NT	74	70	4	Ja	-	
7	Hoefstraat 2	5351 NR	66	64	2	-	-	
8	Stationshoek 3	5351 NS	72	65	7	-	-	
9	Stationsstraat 9	5351 NM	71	67	4	ja	-	

Ter waarmerking:

DE STAATSSECRETARIS VAN INFRASTRUCTUUR EN WATERSTAAT,
voor deze:
Het hoofd van het Bureau Sanering Verkeerslawaaai,

ir. W. Soede

**Directoraat-generaal
Mobiliteit**

Directie
Openbaar Vervoer en Spoor
Bureau Sanering
Verkeerslawaaai

Datum

27 september 2022

Kenmerk

IenW/BSK-2022/217455



bijlage 4

Deze bijlage behoort bij artikel 5 van het ontwerpbesluit van de
Staatssecretaris van Infrastructuur en Waterstaat, d.d. 27 september 2022 met
kenmerk IenW/BSK-2022/217455.

**Directoraat-generaal
Mobiliteit**

Directie
Openbaar Vervoer en Spoor
Bureau Sanering
Verkeerslawaaï

Datum

27 september 2022

Kenmerk

IenW/BSK-2022/217455

Referentiepunt [nummer]	Huidig gpp [dB]	Gewijzigd gpp [dB]	Vershil [dB]
15893	67,4	67,3	-0,1
15894	67,1	66,9	-0,2
15895	67,5	66,6	-0,9
15896	67,0	66,2	-0,8
15897	67,4	66,2	-1,2
15898	67,2	65,0	-2,2
15899	67,9	64,3	-3,6
15900	67,3	65,3	-2,0
15901	67,7	66,4	-1,3
15902	66,9	65,1	-1,8
15903	67,3	64,3	-3,0
15904	67,0	65,7	-1,3
15905	67,2	66,1	-1,1
15906	67,1	66,1	-1,0
15907	67,0	58,0	-9,0
15908	67,5	64,7	-2,8
15909	66,9	56,0	-10,9
15910	67,6	66,8	-0,8
15911	66,8	65,6	-1,2
15912	67,4	66,8	-0,6
15913	67,3	67,1	-0,2

Ter waarmerking:

DE STAATSSECRETARIS VAN INFRASTRUCTUUR EN WATERSTAAT,
voor deze:

Het hoofd van het Bureau Sanering Verkeerslawaaï,

ir. W. Soede



bijlage 5

Deze bijlage behoort bij artikel 2 en 5 van het ontwerpbesluit van de
Staatssecretaris van Infrastructuur en Waterstaat, d.d. 27 september 2022 met
kenmerk IenW/BSK-2022/217455.

Op de hiernavolgende kaarten is de ligging weergegeven van de te wijzigen
referentiepunten.

**Directoraat-generaal
Mobiliteit**

Directie
Openbaar Vervoer en Spoor
Bureau Sanering
Verkeerslawaaï

Datum

27 september 2022

Kenmerk

IenW/BSK-2022/217455

